TRANS ROUABEH SERVICING

Travaux Public & TELECOM / ENERGIE SOLAIRE

Location De Matériels

www.trsrouabeh.com

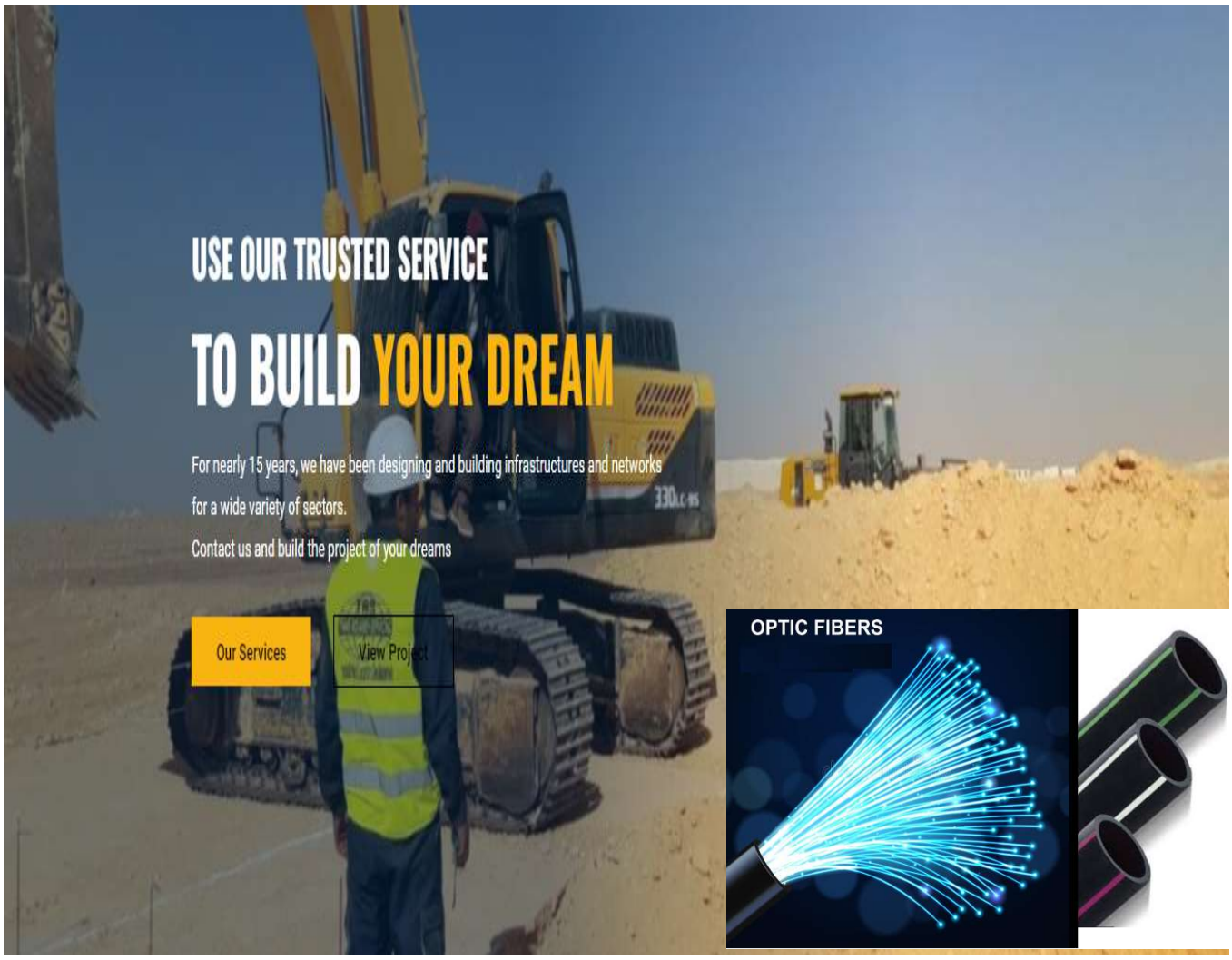

Réalisation de travaux d'interconnexion par câble à fibres optiques

OFFRE DE SERVICE

TRANS Rouabeh Servicing
trs.commercial@trsrouabeh.com
+213.666.95.96.10 / 029.72.30.36
Cité Sokra /Rouisset Ouargla 31000

ISO 9001 Quality
ISO 14001 Environment
ISO 45001 Health and Safety

TRANS ROUABEH SERVICING

Travaux Public & TELECOM / ENERGIE SOLAIRE

Location De Matériels

Profile company

We are **TRS** TRAN ROUABEH SERVICING Company
Equipment Rental, Public works &Transport Civil engineering laying long-term Telecom Network & Solar Energy, pipeline and construction
Our company was founded in 2009 Headquartered in Ouergla
Located : Cité Sokra Rouissat Ouargla 30000

Mobile : +213666959610 / 0770081304
+213661383777
TEL/FAX :+21329723036
Email: `trs.commercial@trsrouabeh.com`
`www.trsrouabeh.com`

- Companies with which TRS COMPANY worked

- Petrofac -project OUHANET
- GTP- Project Ain salah
- ~~GCB -pro~~ject Hassi R'mel
- ~~SPIE~~ OGS – Project GR1246/ Desserte HMD
- ~~AT, IL~~IZI & Djanet FTTH and Fiber Network

-SONATRACH -Projet HEH-REB_Liaison FO
-ATelecom -Projet w.ILIZI
CEIEC Liaison FO pour MDN w.TIDOUF/ BECHAR

Petrofac

Entreprise Nationale de Grands Travaux Pétroliers

TRS a été créé en janvier 2009 en Algérie et avait comme activité principale la location des engins de travaux publique, le Génie Civil et Travaux Publics appliqués au reseau télécom et travaux de pipeline destiné au secteur Oïl & Gaz.

NOS ATOUTS POUR NOS CLIENTS

TRS, la solution qui vous convient :

Une équipe capable de satisfaire les besoins de nos clients et de s'adapter facilement aux changements du marché. Après avoir acquis une expérience et une maturité sur le marché Algérien.

Nos domaines d'intervention :

Notre savoir-faire et nos compétences reposent sur : notre détermination, notre dynamisme, nos mécanismes, nos compétences terrain et des personnels expérimentés et motivés. Quel que soit votre projet, TRS vous accompagne, identifie l'ensemble de vos besoins et vous propose des solutions personnalisées, fiables, complètes, compétitives et répondants à vos attentes.

RESEAU des TELECOM

RESEAU DE TRANSMISSION / SCADA au long de pipeline

INFRASTRUCTURE GENIE-CIVIL, installation Shelter et cabinet / MAT et Pylône

ENRGIE RENOUVLABLE (SOLAIRE)

الجمهورية الجزائرية الديمقراطية الشعبية

وزارة التجارة

المركز الوطني للسجل التجاري

C.N.R.C

مستخرج السجل التجاري

معدل

شخص طبيعي

رقم التسجيل : 09أ 0633474 - 00/ 30

تاريخ التسجيل في السجل التجاري : 2019/02/04

العقوبات التي يتعرض لها الخاضع للقيد في حالة مخالفة أحكام القانون رقم 04-08 المؤرخ في 14 غشت سنة 2004 والمتعلق بشروط ممارسة الأنشطة التجارية، المعدل والمتمم.

طبقا لأحكام المواد 31، 31 مكرر، 32، 33، 34، 35، 35 مكرر، 36، 37، 38، 39، 40، 41 و 41 مكرر من القانون المذكور أعلاه، يعاقب بغرامة من 5.000 إلى 5.000.000 دج و / أو الحبس من ستة (6) أشهر إلى سنة (1) كل من :

- يمارس نشاطا تجاريا قارا أو غير قار دون التسجيل في السجل التجاري ؛
- يمارس نشاط تجاري بمستخرج سجل تجاري منتهي الصلاحية ؛
- يدلي بتصريحات غير صحيحة أو يدلي بمعلومات غير كاملة بهدف التسجيل في السجل التجاري ؛
- يمارس نشاطا تجاريا قارا دون حيازة محل تجاري ؛
- يمارس نشاطا أو مهنة مقننة خاضعة للتسجيل في السجل التجاري دون الرخصة أو الإعتماد المطلوبين ؛
- يمارس تجارة خارجة عن موضوع السجل التجاري ؛
- لم يشهر البيانات القانونية المنصوص عليها في المواد 11، 12 و15 من القانون المذكور أعلاه ؛
- يقلد أو يزور مستخرج السجل التجاري أو الوثائق المرتبطة به ؛
- لم يعدل بيانات مستخرج السجل التجاري ؛
- يمنح وكالة لممارسة نشاط تجاري بإسم صاحب السجل التجاري باستثناء الزوج، الأصول والفروع من الدرجة الأولى ؛
- لم يحترم الإلتزام بالمداومة المنصوص عليها في الفقرة 2 من المادة 22 من القانون المذكور أعلاه.

ملاحظة :

"لا يعفي التسجيل في السجل التجاري التاجر من الإلتزامات التي تقع على عاتقه خلال ممارسة أنشطته، لا سيما عندما تكون هذه النشاطات موضوع تنظيم خاص".

إمضاء الخاضع للتعديل
أو ممثله الشرعي

إمضاء العون المختص للمركز الوطني للسجل التجاري

التاريخ : 04 فيفري 2019

الرقم التسلسلي : 200346964

الإسم واللقب أو الألقاب : معمر روابح

تاريخ ومكان ميلاد الخاضع للقيد : 1985/07/20 الرويسات-ورقلة

جنسية الخاضع للقيد : جزائرية

عنوان الخاضع للقيد : حي روابح سكرة الرويسات ورقلة

الإسم التجاري : ترانس روابح سيرفسينغ

عنوان القاعدة التجارية : حي سكرة - بلدية الرويسات

ولاية التواجد : ورقلة

ملكية القاعدة التجارية : إنشاء

ملكية المحل التجاري : مفتاح خير الدين بن عيسى

تاريخ بداية النشاط : 2009/01/25

عدد المؤسسات الثانوية :

قطاع النشاط	النشاط أو الأنشطة الممارسة
الخدمات إنتاج السلع	
رمز أو رموز النشاط	
101101	مؤسسة حماية و إستصلاح الأراضي
101107	مؤسسة الأشغال الفلاحية و المعالجات النباتية الصحية
109201	مؤسسة أشغال البناء في مختلف مراحله
109203	مؤسسة أشغال مساكة البناء والترصيص
109206	مؤسسة أشغال الكهرباء
109209	مؤسسة الأشغال العمومية الكبرى و الري
109211	مؤسسة أشغال الطرقات و المطارات
109213	مؤسسة الأشغال الحضرية والنظافة العمومية
109214	مؤسسة تركيب الشبكات والمراكز الكهربائية و الهاتفية
109215	مؤسسة وضع القنوات طويلة المسافة
603004	كراء السيارات مع أو بدون سائق
603007	كراء معدات و أدوات للبناء و الأشغال العمومية
606202	إزالة ومعالجة النفايات
109115	صنع الغرف الصحراوية و البنايات المعدنية الجاهزة الأخرى
109116	بناء المباني والتاليات الجاهزة الصنع
109216	مؤسسة تركيب التجهيزات الحرارية الصناعية

REPUBLIQUE ALGERIENNE DEMOCRATIQUE ET POPULAIRE
MINISTERE DES FINANCES
DIRECTION GENERALE DES IMPOTS

ATTESTATION D'IMMATRICULATION FISCALE

NUMERO D'IDENTIFICATION FISCALE
<< NIF >>
(Dispositions des articles 41 et 42 de la loi de finances 2006)

Nom : ROUABEH

Prénom (s) : MAAMAR

Date et lieu de naissance : 20/07/1985 ... ROUISSAT (W. OUARGLA)

Numéro d'Identification fiscale << NIF >>	185300500497134

Droit de Timbre
(Suivant Article 57 Loi de Finances 2017)
Quittance N°: 5669545
Délivrée Le: 05/03/2020
Recette OUARGLA
Montant: 20.000,00 DA

الجمهورية الجزائرية الديمقراطية الشعبية
REPUBLIQUE ALGERIENNE DEMOCRATIQUE ET POPULAIRE
وزارة الموارد المائية

Réf :232 / SG/2019 WILAYA Ouargla ورقلة الولاية: 2019/232/ع ش المرجع :

شهادة التخصص و التصنيف المهنيين

CERTIFICAT DE QUALIFICATON ET DE CLASSIFICATION PROFESSIONNELLES

- بمقتضى المرسوم التنفيذي رقم 14-139 المؤرخ في 20 جمادى الثانية عام1435 الموافق 20 أفريل 2014 الذي يوجب على جميع المؤسسات ومجموعات المؤسسات وتجمعات المؤسسات التي تعمل في إطار إنجاز الصفقات العمومية لبعض قطاعات النشاطات أن تكون لها شهادة التأهيل والتصنيف المهنيين
- ويمقتضى القرار الوزاري المشترك المؤرخ في 2016/04/17 يحدد كيفيات تصنيف المؤسسات ومجموعات المؤسسات وتجمعات المؤسسات التي تعمل في إطار إنجاز الصفقات العمومية في ميدان البناء والأشغال العمومية والموارد المائية والأشغال الغابية وأشغال المنشآت الكاملة للمواصلات السلكية واللاسلكية
- وبناء على المحضر رقم: 2019/06 بتاريخ: 2020/01/23 اللجنة الولائية للتأهيل والتصنيف المهنيين

Ce certificat est délivré — تسلم هذه الشهادة

a :	ENTREPRISE TRANCE ROUABEH SERVICING	مؤسسة ترانس روابح سيرفسينغ :لـ
Siège social :	CITE SOKRA ROUISSAT –OUARGLA-	حي سكرة بلدية رويسات - ورقلة- :مقرها الاجتماعي
Le gérant :	ROUABEH MAAMAR	روابح معمر :المسير
Inscrit au registre de commerce sous le n° :	09 أ 0633474-30/00 بتاريخ: 2019/02/04	:المسجلة في المركز الوطني للسجل التجاري
Numéro d'identification fiscale :	185300500497134	:رقم التعريف الجبائي
Numéro d'affiliation à la CNAS :	30.570.495/49	:رقم صندوق الضمان الاجتماعي
L'entreprise est classée à la catégorie :	الرابعة (04)	:تصنيف المؤسسة المذكورة أعلاه في الصنف
Qualifiée dans activités ci-après :		: مؤهلة في النشاطات الآتية

Activité Principale	une seule	CODES	34.709/34.705/34.703	الرموز	الري	النشاط الرئيسي
Activités secondaires	1 2		من 3110.1/331 إلى 3110.11/331////// 4272-347 4256-347 و4253-345//////	الرموز الرموز	1- البناء 2- أشغال عمومية	النشاطات الثانوية
Pour une durée de :		05 Ans	ابتداء من تاريخ اجتماع اللجنة		05 سنوات	المدة:

حرر بورقلة , في 05 مارس 2020

(الوالي) الأمين العام
بن حمدان لحسن

يقدم طلب تجديد شهادة التأهيل والتصنيف المهنيين خلال الشهور الستة (6) التي تسبق تاريخ انتهاء صلاحيتها

Certificate of Registration

This is to certify that Quality Management System of

TRANS ROUABEH SERVICING

CITE SOKRA, ROUISSAT, W .OUARGLA (30000), ALGÉRIE

is in accordance with the requirements of the following standard

ISO 9001:2015

(Quality Management System)

SCOPE

GGENERAL CONSTRUCTION, CIVIL ENGINEERING, PUBLIC WORKS, EQUIPMENT RENTAL, CAR RENTAL, RENTAL OF CONSTRUCTION AND PUBLIC WORKS EQUIPMENT

(IAF CODE: 32)

Certificate Number : SCK/01/TRS/23/21/4302

To verify certificate, visit at :

www.sckcerts.com
www.iafcertsearch.org

Initial Registration Date : 19-Jul-2023
1st Surveillance Date : 19-Jun-2024
2nd Surveillance Date : 19-Jun-2025
Certificate Expiry Date : 18-Jul-2026

Issued by SCK Certifications Pvt. Ltd.

Director

MSCB -244

Accreditation Board : 3060, Saturn Street, Suite 100, Brea, California 92821-1732, USA

This certificate is the property of SCK and must be returned to SCK on Cancellation or Suspension of the certificate Validity of the certificate is subject to successful completion of surveillance audits.

Certificate of Registration

This is to certify that Environmental Management System of

TRANS ROUABEH SERVICING

CITE SOKRA, ROUISSAT, W .OUARGLA (30000), ALGÉRIE

is in accordance with the requirements of the following standard

ISO 14001:2015

(Environmental Management System)

SCOPE

GENERAL CONSTRUCTION, HYDRAULICS, CIVIL ENGINEERING, PUBLIC WORKS, EQUIPMENT RENTAL, CAR RENTAL, RENTAL OF CONSTRUCTION AND PUBLIC WORKS EQUIPMENT, AND ELECTRICITY

(IAF Code: 19,28,32)

Certificate Number : SCK/02/TRS/23/21/4410

To verify certificate, visit at :

www.sckcerts.com
www.iafcertsearch.org

Initial Registration Date : 24-Jul-2023
1st Surveillance Date : 24-Jun-2024
2nd Surveillance Date : 24-Jun-2025
Certificate Expiry Date : 23-Jul-2026

Issued by SCK Certifications Pvt. Ltd.

Director

MSCB -244

Accreditation Board : 3060, Saturn Street, Suite 100, Brea, California 92821-1732, USA

This certificate remains the property of SCK and must be returned to SCK on Cancellation or Suspension of the certificate Validity of the certificate is subject to successful completion of surveillance audits. Further clarification regarding the scope of this certificate and the applicability of standard may be obtained by consulting the Organisation on info@sckcerts.com

Certificate of Registration

This is to certify that Occupational Health & Safety Management System of

TRANS ROUABEH SERVICING

CITE SOKRA, ROUISSAT, W .OUARGLA (30000), ALGÉRIE

is in accordance with the requirements of the following standard

ISO 45001:2018

(Occupational Health & Safety Management System)

SCOPE

GENERAL CONSTRUCTION, HYDRAULICS, CIVIL ENGINEERING, PUBLIC WORKS, EQUIPMENT RENTAL, CAR RENTAL, RENTAL OF CONSTRUCTION AND PUBLIC WORKS EQUIPMENT, AND ELECTRICITY

(IAF Code: 19,28,32)

Certificate Number : SCK/03/TRS/23/21/4411

To verify certificate, visit at :

www.sckcerts.com
www.iafcertsearch.org

Initial Registration Date : 24-Jul-2023
1st Surveillance Date : 24-Jun-2024
2nd Surveillance Date : 24-Jun-2025
Certificate Expiry Date : 23-Jul-2026

Issued by SCK Certifications Pvt. Ltd.

Director

MSCB -244

Accreditation Board : 3060, Saturn Street, Suite 100, Brea, California 92821-1732, USA

This certificate remains the property of SCK and must be returned to SCK on Cancellation or Suspension of the certificate Validity of the certificate is subject to successful completion of surveillance audits. Further clarification regarding the scope of this certificate and the applicability of standard may be obtained by consulting the Organisation on info@sckcerts.com

DOOSAN
HYUNDAI

DOOSAN

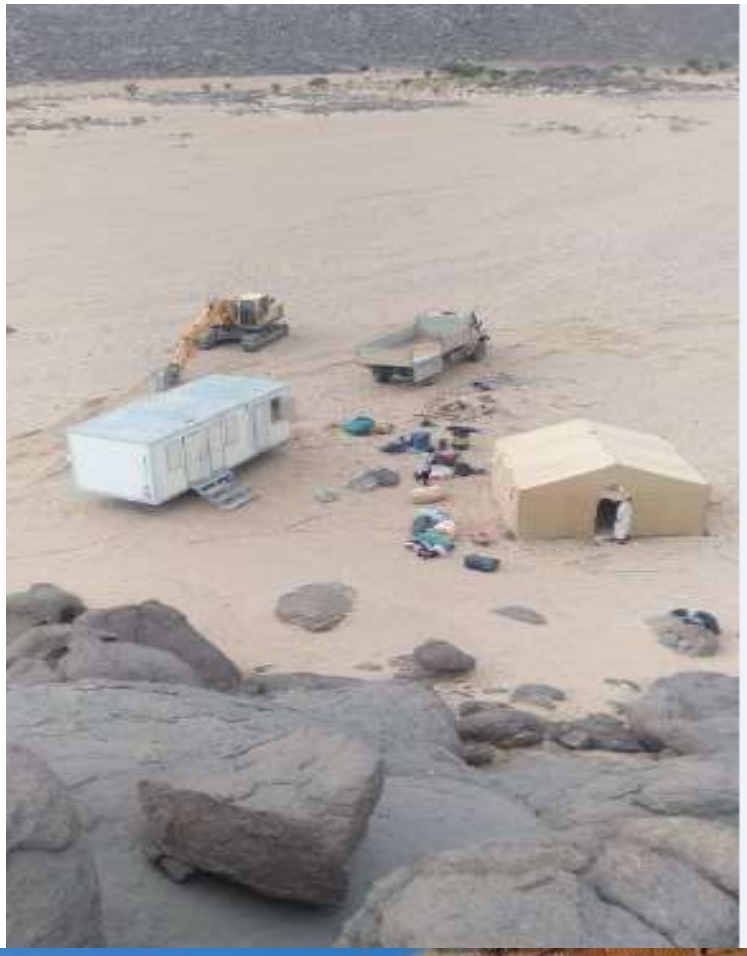

20:09

UNDAI

HYUNDAI

DOOSAN
HYUNDAI

AR

ZL50GN
ZL50GN

TOYOTA
TOYOTA
TOYOTA

SPIE

OIL&GAZ Services

ATTESTATION DE BONNE EXECUTION

Messieurs,

Nous soussignés, SPIE Oil & Gaz Services sis 04, Rue de Berry El-Mouradia Alger, attestons par la présente que :

La société **TRS TRANS ROUABEH SERVICING** dont le siège social est à Rouisset OUERGLA
A effectué à notre profit les prestations suivantes :

- Travaux de fouille et identification des joint fibres optiques
- Modification des fusionnements des brins
- Réhabilitation des sites et ascites.
-

Ces prestations ont été faites dans le cadre de contrat SPIE/SONATRACH MAN MODIFICATION TOPLOGIE RESEAU OTN GR1246.

Cette attestation lui a été délivrée pour servir et valoir ce qui est de droit.

SPIE Oil & Gas Services
04, Rue du Berry El Mouradia
ALGER
Tél: 021.69.85.53
Fax: 021.69.85.58
01

AK

إتصالات الجزائر
ALGERIE TELECOM

اتصالات الجزائر
المديرية العملية إيليزي

المـرجع: م.ع.ا./د.م.إ/ 247 /2022

شهادة حسن الا نجاز

يشهد السيـد المدير العملي لاتصالات الجزائر لولاية إيليزي بأن مقاولة روابح للخدمات والمتمثلة بالسيد روابح معمر الحائز على الصفقة رقم : 2019/03 بتاريخ 2019/11/25 وبمدة انجاز تقدر ب 60يوم وتتمثل هذه الصفقة في حفر ووضع كابل الالياف البصرية مابين منطقة السطح والغار ودلك كالاتي:

حفر على مسافة 20741م ووضع كابل الالياف البصرية على مسافة 36241م وبتكلفة اجمالية 102 616 19 دج وقد تم انجاز هدا المشروع بكل المواصفات القانونية والمعايير التقنية.

سلمت هـذه الشهادة لاستعمالها في حدود ما يسمح به القانون

إيليزي في :2022/10/23

المدير العملي لاتصالات الجزائر إيليزي

Directeur Opérationnel des Télécommunications d'Illizi
BOUZID REDHA

إتصالات الجزائر
ALGERIE TELECOM

Algérie Telecom Illizi
Service concerné: Corporat
Tel/Fax :

Ordre de service de Démarrage des Travaux N° : 049/2022

Contrat N° : 017/2022

L'ordre est donné à l'entreprise : ETB ROUABEH MAAMAR
Pour exécuter les travaux cités ci-dessous, conformément aux dispositions contractuelles notamment les prescriptions techniques.

Description détaillée des travaux : Travaux canalisation 24 logt SONAD FTTH In Amenas (1.53Km)

***Lieu des Travaux** : « In Amenas »*
***Délais d'exécution** : Trente (301) jours*
Le délai d'exécution commence : au plus tard 48h après la notification du présent ODS.

***Structures chargées du suivi de l'exécution du** projet :*

- ***Sous-direction technique.***
- ***Services technique Compétents.***

***Illizi le** : 11/08/2022*

(Signature et cachet du SDT)

(Signature et cachet du Directeur)

Directeur Opérationnel des Télécommunications Illizi
BOUZID REDHA
11 أوت 2022

- *Accusé de réception*
- *Certifie avoir reçu le présent Ordre de Service des Travaux mentionnés*

***Le :** 11/08/2022*
Signature et cachet de l'entreprise

إتصالات الجزائر
ALGERIE TELECOM

Algérie Telecom Illizi
Service concerné: Corporat
Tel/Fax :

Ordre de service de Démarrage des Travaux N° : 047/2022

Contrat N° : 0015/2022

L'ordre est donné à l'entreprise : ETB ROUABEH MAAMAR
Pour exécuter les travaux cités ci-dessous, conformément aux dispositions contractuelles notamment les prescriptions techniques.

Description détaillée des travaux : Travaux canalisation 88 logt Ennour DEBDEB (1.9Km)

***Lieu des Travaux** : « DEBDEB »*
***Délais d'exécution** : Quarante (401) jours*
Le délai d'exécution commence : au plus tard 48h après la notification du présent ODS.

***Structures chargées du suivi de l'exécution du** projet :*

- ***Sous-direction technique.***
- ***Services technique Compétents.***

***Illizi le** : 11/08/2022*

(Signature et cachet du SDC)

(Signature et cachet du Directeur)

Directeur Opérationnel des Télécommunications Illizi
BOUZID YEDHA

2022 Août 11

DOT 33 ILLIZI

- *Accusé de réception*
- *Certifie avoir reçu le présent Ordre de Service des Travaux mentionnés*

***Le :** 11/08/2022*
Signature et cachet de l'entreprise

إتصالات الجزائر
ALGERIE TELECOM

Algérie Telecom Illizi
Service concerné: Corporat
Tel/Fax :

Ordre de service de Démarrage des Travaux N° : 048/2022

Contrat N° : 0016/2022

L'ordre est donné à l'entreprise : ETB ROUABEH MAAMAR
Pour exécuter les travaux cités ci-dessous, conformément aux dispositions contractuelles notamment les prescriptions techniques.

Description détaillée des travaux : Travaux canalisation 150 logt ANP FTTH DEBDEB (1.86Km)

***Lieu des Travaux** : « DEBDEB »*
***Délais d'exécution** : Trente-cinq (35) jours*
Le délai d'exécution commence : au plus tard 48h après la notification du présent ODS.

***Structures chargées du suivi de l'exécution du** projet :*

- ***Sous-direction technique.***
- ***Services technique Compétents.***

***Illizi le** : 11/08/2022*

(Signature et cachet du SDC)

(Signature et cachet du Directeur)

Directeur Opérationnel des Télécommunications Illizi
[illegible] REDHA

- *Accusé de réception*
- *Certifie avoir reçu le présent Ordre de Service des Travaux mentionnés*

Le : 11/08/2022
Signature et cachet de l'entreprise

AK

Société Nationale de Génie Civil et Bâtiment
GCB spa, filiale du Groupe SONATRACH au capital 8 160 000 000 DA

DIRECTION SUD IN AMENAS
DEPARTEMENT TECHNIQUE

ATTESTATION DE BONNE EXECUTION

Nous soussignées, GCB SPA Direction Sud In-Amenas, attestons par la présente que **TRANS ROUABEH SERVICING** a donné satisfaction en matière de **Travaux d'ouverture de tranchée en terrain rocheux du tronçon « TTDS-3 to MFD-TTDS » sur 14.5 Km du PK 0+000 au PK 14+500**

-Montant de : 10 991 435,00 DA en TTC.

-Contrat N° : 206/JUR/TECH/DSI/2020.

La présente attestation est délivrée au prestataire pour servir et valoir ce que de droit.

Fait à In Amenas Le : 17/07/2021

LE DIRECTEUR SUD IN-AMENAS
Le responsable intérimaire

F. LABIOD

A. HADJ

Société Nationale de Génie Civil et Bâtiment
GCB spa, filiale du Groupe SONATRACH au capital 8 160 000 000 DA

DIRECTION SUD IN AMENAS
DEPARTEMENT TECHNIQUE

ATTESTATION D'EXECUTION

Nous soussignées, GCB SPA Direction Sud In-Amenas, attestons par la présente que **TRANS ROUABEH SERVICING** à exécuté le contrat en matière de Travaux d'ouverture de tranchée en terrain rocheux sur 20 Km du PK 123+000 au PK 143+000 au niveau du projet « **Export pipeline part-02** ».

-Montant de : 11 305 000.00 DA en TTC.

-Contrat N° : 122/JUR/TECH/DSI/2021.

La présente attestation est délivrée au prestataire pour servir et valoir ce que de droit.

Fait à In Amenas Le : 17/07/2021

LE DIRECTEUR SUD IN-AMENAS
Le responsable intérimaire

F. LABIOD

Société Nationale de Génie Civil et Bâtiment
GCB spa, filiale du Groupe SONATRACH au capital 8 160 000 000 DA

DIRECTION SUD IN AMENAS
DEPARTEMENT TECHNIQUE

ATTESTATION DE BONNE EXECUTION

Nous soussignées, GCB SPA Direction Sud In-Amenas, attestons par la présente que **TRANS ROUABEH SERVICING** a donné satisfaction en matière de **Travaux d'ouverture de tranchée en terrain rocheux sur 16 500 ML pour les tronçons « TTDS-2 to MFD TTDS » du PK 00+000 au PK 03+500 & « MFD TTDS to MG-THLN » du PK 00+000 au PK 13+000**

-Montant de : 9 424 800,00 DA en TTC.

-Contrat N° : 100/JUR/TECH/DSI/2021.

La présente attestation est délivrée au prestataire pour servir et valoir ce que de droit.

Fait à In Amenas Le : 17/07/2021

LE DIRECTEUR SUD IN-AMENAS
Le responsable intérimaire

F. LABIOD

A. HADJ

Société Nationale de Génie Civil et Bâtiment
GCB spa, filiale du Groupe SONATRACH au capital 25 000 000 000 DA

DIRECTION SUD IN AMENAS
DEPARTEMENT TECHNIQUE

ATTESTATION DE BONNE EXECUTION

Nous soussignées, GCB SPA Direction Sud In-Amenas, attestons par la présente que l'entreprise « **TRANS ROUABEH SERVICING** » à donner satisfaction en matière des Travaux d'excavation du tranché sur 20 664 ML.

Projet : Travaux de construction pour le raccordement de 36 puits TINHERT

- GLT 203 to MFD OL+TIL (6 ") sur 6 855 ML du PK 0+000 au PK 6+855
- MFD GLT to MFD AK (8 ") sur 13 809 ML du PK 0+000 au PK 13+809

- ***Contrat N° : 151/JUR/TECH/DSI/2021***
- ***Montant : 21 099 364.00 DA en HT***

La présente attestation est délivrée au prestataire pour servir et valoir ce que de droit.

Fait à In Amenas Le : 04/10/2022

F. LABIOD

LE DIRECTEUR SUD IN-AMENAS

S. MENSOUL

B. HAMOU

AK

Société Nationale de Génie Civil et Bâtiment
GCB spa, filiale du Groupe SONATRACH au capital 25 000 000 000 DA

DIRECTION SUD IN AMENAS
DEPARTEMENT TECHNIQUE

ATTESTATION DE BONNE EXECUTION

Nous soussignées, GCB SPA Direction Sud In-Amenas, attestons par la présente que l'entreprise « **TRANS ROUABEH SERVICING** » à donner satisfaction en matière des Travaux d'ouverture de tranchée en terrain rocheux sur **16 500 ML** pour les tronçons « **TTDS-2 to MFD TTDS » du PK 00+000 au PK 03+500 & « MFD TTDS to MG-THLN » du PK 00+000 au PK 13+000** pour le projet « Travaux de construction pour le raccordement de trente-six (36) puits »

- ***Contrat N° : 100/JUR/TECH/DSI/2021 + avenant N° : 12/2021***
- ***Montant : 7 920 000.00 DA en HT***

La présente attestation est délivrée au prestataire pour servir et valoir ce que de droit.

Fait à In Amenas Le : 04/10/2022

F. LARBOD

LE DIRECTEUR SUD IN-AMENAS

S. MENSOUL

B. HAMOUDI

Société Nationale de Génie Civil et Bâtiment
GCB spa, filiale du Groupe SONATRACH au capital 25 000 000 000 DA

DIRECTION SUD IN AMENAS
DEPARTEMENT TECHNIQUE

ATTESTATION DE BONNE EXECUTION

Nous soussignées, GCB SPA Direction Sud In-Amenas, attestons par la présente que l'entreprise « **TRANS ROUABEH SERVICING** » à donner satisfaction en matière des Travaux d'excavation de la tranchée sur **18 688 ML** pour les tronçons :

- FLOWLINE (6") FROM GLT-201 TO MFD GLT : **2531 ML**
- FLOWLINE (6") FROM GLT-202 TO MFD GLT : **1726 ML**
- FLOWLINE (6") FROM AK-202 TO MFD AK : **2263 ML**
- FLOWLINE (6") FROM AK-203 TO MFD AK : **2393 ML**
- FLOWLINE (6") FROM AK-206 TO MFD AK : **721 ML**
- FLOWLINE (6") FROM AK-201 TO MFD AK-205: **1906 ML**
- FLOWLINE (6") FROM AK-116 TO MFD AK-205: **2897 ML**
- TRUNKLINE (8") FROM MFD AK-205 TO MFD AK: **4251 ML**

pour le projet «Travaux de construction pour le raccordement de 36 puits TINHERT»

- ***Contrat + avenant de clôture N° : 198/GCB/JUR/TECH/DSI/2021***
- ***Montant : 27 098 650.00 DA en HT***

La présente attestation est délivrée au prestataire pour servir et valoir ce que de droit.

Fait à In Amenas Le : 04/10/2022

F. LABIOD

LE DIRECTEUR SUD IN-AMENAS

S. MENSOUL

B. HAMOUDA

AK

Société Nationale de Génie Civil et Bâtiment
GCB spa, filiale du Groupe SONATRACH au capital 25 000 000 000 DA

Direction Sud In Amenas

ATTESTATION DE BONNE EXECUTION

Nous soussignés, GCB SPA Direction Sud In-Amenas, attestons par la présente que TRANS ROUABEH SERVICING sise à la cité sokra, Rouissat W.Ouergla, a donné toute satisfaction en matière de qualité et de délai dans la réalisation du projet suivant :

- ✓ Travaux d'ouverture de tranchée en terrain rocheux et compact du tronçon du PK 86+000 au PK 102+000 sur 16 Km au niveau du projet « EXPORT PIPELINE WORKS PART 2 AIN TSILA ».
- ✓ Contrat N° 101/JUR/TECH/DSI/2021.
- ✓ Montant : 15 416 450.00 DA en TTC.

La présente attestation est délivrée au prestataire pour servir et valoir ce que de droit.

Fait à In Amenas, Le : 04/10/2022

F. LABIOD

LE DIRECTEUR SUD IN-AMENAS

S. MENSOUL

Direction Sud In Amenas. Adresse : BP 144 In amenas, W.ILLIZI

Tel : (+213) (0) 29 43 98 61. Fax : (+213) (0) 029 43 95 45, Site web: www.gcb.dz E-mail: contact.dsl@gcb.

Société Nationale de Génie Civil et Bâtiment
GCB spa, filiale du Groupe SONATRACH au capital 25 000 000 000 DA

Direction Sud In Amenas

ATTESTATION DE BONNE EXECUTION

Nous soussignés, GCB SPA Direction Sud In-Amenas, attestons par la présente que TRANS ROUABEH SERVICING sise à la cité sokra, Rouissat W.Ouergla, a donné toute satisfaction en matière de qualité et de délai dans la réalisation du projet suivant :

- ✓ Travaux d'ouverture de tranchée en terrain rocheux sur 12 Km du PK 119+500 au PK 121+500 et du PK 157+000 au PK+167+000 au niveau du projet « EXPORT PIPELINE WORKS PART 2 AIN TSILA ».
- ✓ Contrat N° : 270/JUR/TECH/DSI/2021.
- ✓ Montant : 19 278 000.00 DA en TTC.

La présente attestation est délivrée au prestataire pour servir et valoir ce que de droit.

Fait à In Amenas, Le : 04/10/2022

P/ LE DIRECTEUR SUD IN-AMENAS

S. MENSOUL

Direction Sud In Amenas. Adresse : BP 144 In amenas, W.ILLIZI

Tel : (+213) (0) 29 43 98 61. Fax : (+213) (0) 029 43 95 45, SIte web: www.gcb.dz E-mail: contact.dsi@gcb.

Société Nationale de Génie Civil et Bâtiment
GCB spa, filiale du Groupe SONATRACH au capital 25 000 000 000 DA

DIRECTION SUD IN AMENAS
DEPARTEMENT TECHNIQUE

ATTESTATION DE BONNE EXECUTION

Nous soussignées, GCB SPA Direction Sud In-Amenas, attestons par la présente que l'entreprise « **TRANS ROUABEH SERVICING** » à donner satisfaction en matière des travaux de merlon autour de la torche au niveau des MFD's & PUITS côté EST pour le projet « Travaux de construction pour le raccordement de 36 puits TINHERT »

- ***Contrat N° : 08/JUR/TECH/DSI/2021***
- ***Montant : 11 190 000.00 DA en HT***

La présente attestation est délivrée au prestataire pour servir et valoir ce que de droit.

Fait à In Amenas Le : 04/10/2022

F. LABIOD

LE DIRECTEUR SUD IN-AMENAS

S. MENSOUL

B. HAMO

الجمهوريـــة الجزائريـــة الديمقراطيـــة الشعبيـــة

ولاية ايليزي
مديـــرية الإدارة المحـــلية
الرقم: 81/م إ م/2019

شهادة إنجاز

يشهد السيد والـي ولاية ايليزي – مديرية الإدارة المحلية – بـأن مؤسسة أشغال البناء في مختلف مراحله الممثلة بالسيد – روابح معمر- قـد قـامت بإنجاز مشروع اشغال تهيئة المنطقة الحضرية الجديدة بإيليزي الحصة 05: تكملة اشغال الانارة العمومية للمنطقة الحضرية الجديدة طبقا للاتفاقية رقم:2018/82 المؤرخة في:2018/11/07 بمبلغ: 10.469.210.64 دج وبمدة إنجاز مقدرة بـ: عشرون (20) يوما ضمن برنامج رقم: 2016/26 وقـد تمت طبقـا للمعـايير والمواصفـات المعمول بهـــا.

أعدت هذه الشهادة بطلب من المؤسسة المعنية لاستعمالهـا في حـدود مـا يسمـح به القـــانون.

ايليزي في : 26 مارس 2019

الوالـــــي

مدير الإدارة المحلية بالنيابة

AK

الجمهورية الجزائرية الديمقراطية الشعبية

ولايـــة ايليزي
مديرية الحماية المدنية

- أمر ببدأ الأشغال -

الاتفاقية رقم 2019/01 بتاريخ .....2019..... العملية رقم NF5-854-8-207-233-39
إشعار إلى : مؤسسة أشغال البناء في مختلف مراحله ممثلة بالسيد روابح عمر ببدأ الأشغال الخاصة :
إعادة تأهيل واتمام وتوسعة منشآت الحماية المدنية لولاية إيليزي
الحصة رقم 02: إعادة تأهيل واتمام وتوسعة الوحدة الثانوية ـ دبداب

ابتداء من : .....2019..... هذا الأمر ببدأ الأشغال مصادق عليه ومطابق ومسجل تحت رقم 2019/01 مسلم إلى مؤسسة أشغال البناء في مختلف مراحله ممثلة بالسيد روابح عمر ببدأ الأشغال الخاصة.

المصلحة المتعاقدة

إشعار

الاتفاقية رقم 2019/01 بتاريخ .....2019..... العملية رقم NF5-854-8-207-233-39
الأمر ببدأ الأشغال رقم 2019/01 الخاصة :
إعادة تأهيل واتمام وتوسعة منشآت الحماية المدنية لولاية إيليزي
الحصة رقم 02: إعادة تأهيل واتمام وتوسعة الوحدة الثانوية ـ دبداب

بتاريـخ : .....2019.....
أنا الممضي أسفله: مؤسسة أشغال البناء في مختلف مراحله ممثلة بالسيد روابح عمر أؤكد أنني استلمت نسخة أصلية للأمر ببدأ الأشغال.

المتعامل المتعاقـد

روابح عمر
مؤسسة أشغال البناء في مختلف مراحله
30700-0933474 [illegible]

ALGERIE TELECOM SPA
DIRECTION OPERATIONNELLE TLNZI

PV DE RECEPTION PROVISOIRE DES TRAVAUX

Projet : *Travaux réalisation canalisation téléphonique en PEHD TINFO Logt OPGI*

Date d'ouverture chantier : le 28/10/2018

Délais : 50 Jours

Le centre de production In amenas et ETB ROUABEH MAAMAR
Conformément à **ODS n°** :40 du 02/10/2018

Ont été réceptionné ce jour le : 19/11/2018 par la commission spécialisée composé de :

Mr : ZAATOUT Belkacem	le représentant de la DC
Mr : DJAAFAR Othmane	le C/CMP
Mr : BENSALEM Ahmed	le surveillant de chantier
Mr : ROUABEH MAAMAR	le représentant de l'entreprise

Et suite à l'opération des essais et mesures, de contrôles Effectués sur le chantier de ... *Travaux réalisation canalisation téléphonique en PEHD HDB 109 Logt -EOD*

Suivant les travaux réellement réalisées selon le devis du CIL.
Décide de prononcer la réception du chantier : SANS / SOUS Réserves

R A S

L'entreprise est responsable de la garantie des travaux réalisés pendant une durée de 12 (douze) mois
A partir de la date de réception.

LE REPRESENTANT DU DO

LE REPRESENTANT DE L'ENTREPRISE

Chef Cellule Maintenance et Production
Signé: Djaafer Othmane

Super viseur équipe C1
Signé: Bensalem Ahmed

إتصالات الجزائر
ALGERIE TELECOM

Algérie Télécom EPE/SPA RC 02B 18083 au capital de 61.275.180.000DA

Route Nationale N° 05, Cinq Maisons, Mohamadia-16200-Alger
DIRECTION OPERATIONNELLE D'ILLIZI
Sous-Direction Technique

رقم: ا ج/م ع 33/ن م ت/2020/134 — ايليزي29 /2020/09

شهادة ادارية

نحن مدير اتصالات الجزائر ايليزي نشهد ان مقاولة روابح للخدمات والمتمثلة بالسيد: روابح معمر الحائز على الصفقة الرقم 2019/03 بتاريخ 11/25/ 2019 وبمدة انجاز تقدر ب: 02 أشهر وتتمثل هده الصفقة في حفر ووضع كابل من نوع الالياف البصرية FO ما بين قرية ستح والغار ودلك بطول يقدر 20741م وبتكلفة 19616102.8دج وقد تم انجاز هدا المشروع بكل المواصفات القانونية والمعايير التقنية

ولقد سلمت هاتيه الشهادة لاستعمالها بما يسمح به القانون.

المدير العملي للاتصالات إيليزي

الجمهوريـــة الجزائريـــة الديمقراطيـــة الشعبيـــة

ولايـة ايلـيزي
مديـــرية الإدارة المحـــلية
الرقم:.34./م إ م/2019

شهادة إنجـاز

يشهد السيد والـي ولاية ايليزي – مديرية الإدارة المحلية – بـأن مؤسسة أشغال البناء في مختلف مراحله الممثلة بالسيد – روابح معمر- قـد قـامت بإنجاز مشـروع اشغال تهيئة المنطقة الحضرية الجديدة بإيليزي الحصة 05: تكملة اشغال الانارة العمومية للمنطقة الحضرية الجديدة طبقا للاتفاقية رقم:2018/82 المؤرخة في:2018/11/07 بمبلغ: 10.469.210.64 دج وبمدة إنجاز مقدرة بـ: عشرون (20) يوما ضمن برنامج رقم: 2016/26 وقـــد تمت طبقـا للمعـايير والمواصفـات المعمول بهـــا.

أعـدت هذه الشهادة بطلب من المؤسسة المعنية لاستعمالهـا في حـدود مـا يسمـــح به القـــانون.

ايليزي في : 26 مارس 2019.....

الوالـــــــي

AK

الجمهورية الجزائرية الديمقراطية الشعبية

ولايـــة ورقـلـــة
دائـــرة ورقلـــة
بلديـــة الـرويسات
رقـم :..16../ 2022

شهادة حسن الإنجاز

يشهـــد رئيـــس المجلـــس الشعبـــي البلـــدي لبلديـــة الرويســـات

بـأن: **مؤسســـة الأشغـــال العموميـة الكبـرى والـــري – معمر روابح –**

قـــد قـامت بإنجاز مشـــروع:

صيانـــة وإعـــادة إصـــلاح أعطـــاب شبكـــة الصـــرف الصحـي عبـر أحيـــاء الزيانـــة والأزواخ سكـــرة.

ـ ضمن العقد رقم :**2021/14** بتاريخ: **2021/03/14** بمبلغ: **(9.080.790.00 دج)**

أمـر بـــدء الأشغـــال: 2021/03/28

تاريـخ الاستـلام المؤقت: 2021/05/02

تاريـخ الاستلام النهائي: 2022/05/15

مـــدة الانجـــاز: (60) يـــوم.

سلمت هذه الشهادة بطلب من المعني لاستعمالها في حدود ما يسمح به القانون .

الرويسات في :16 جوان 2022

رئيس المجلس الشعبي البلدي

رئيس المجلس الشعبي البلدي
عبد السلام

CHINA NATIONAL ELECTRONICES IMP & EXP. CORP.(CEIEC)

ALGER LE : 17.11.2019

ATTESTATION

Je soussigné le directeur de la compagnie **CHINA NATIONAL ELECTRONICES IMP & EXP. CORP.(CEIEC)** atteste que l'Enterprise : **TRANS ROUABEH SERVICING**. Représenté son directeur :**ROUABEH MAAMAR** demeurent à cité sokra rouissat Ouargla , a réalisé pour noter compagnie au profit du ministère de la défense nationale 3 eme région militaire dans différent site à la wilaya de **BECHAR** des travaux de génie civil et pose câble à fibre optique d' un distance de : **37,0591 KM**

Cette attestation et délivré à l'entreprise pour servir et valoir ce qui de droit

Le directeur

CEIEC
EXÉCUTION DU PROJET E14/16
(3)
Signé: M. LI XIN
Représentant du Projet
E14/16

CHINA NATIONAL ELECTRONICES IMP & EXP. CORP.(CEIEC)

ALGER LE : 17.11.2019

ATTESTATION

Je soussigné le directeur de la compagnie **CHINA NATIONAL ELECTRONICES IMP & EXP. CORP.(CEIEC)** atteste que l'Enterprise : **TRANS ROUABEH SERVICING**. Représenté son directeur :**ROUABEH MAAMAR** demeurent à cité sokra rouissat Ouargla , a réalisé pour noter compagnie au profit du ministère de la défense nationale 3 eme région militaire dans différent site à la wilaya de **ADRAR. TAGHIT. ILGHI.ELOUATA**. des travaux de génie civil et pose câble à fibre optique d'un distance de : **35, 6985 KM**

Cette attestation et délivré à l'entreprise pour servir et valoir ce qui de droit

Le directeur

CEIEC
EXÉCUTION DU PROJET E14/16
(3)

Signé: M. LI XIN
Représentant du Projet
E14/16

CHINA NATIONAL ELECTRONICES IMP & EXP. CORP.(CEIEC)

ALGER LE : 17.11.2019

ATTESTATION

Je soussigné le directeur de la compagnie **CHINA NATIONAL ELECTRONICES IMP & EXP. CORP.(CEIEC)** atteste que l'Enterprise : **TRANS ROUABEH SERVICING**. Représenté son directeur :**ROUABEH MAAMAR** demeurent à cité sokra rouissat Ouargla , a réalisé pour noter compagnie au profit du ministère de la défense nationale 3 eme région militaire dans différent site à la wilaya de **TINDOUF**. des travaux de génie civil et pose câble à fibre optique d'un distance de : **51,398 KM**

W TINDOUF

GALB ERHOUL : 13,346 KM

EL MECHARHAT : 9,005 KM

ECHNACHEN : 5,139 KM

BOUBARNOUS : 23,908 KM

Cette attestation et délivré à l'entreprise pour servir et valoir ce qui de droit

Le directeur

CEIEC
EXÉCUTION DU PROJET E14/16
(3)

Signé: M. LI XIN
Représentant du Projet
E14/16

AK

CHINA NATIONAL ELECTRONICS 中國電子學

IMP&EXP. CORP. (CEIEC)

ALGER LE: 03/01/2019

ATTESTATION

Je soussigné, le directeur de la compagnie CHINA NATIONAL ELECTRONICS IMP&EXO. CORP. (CEIEC) atteste que l'entreprise : TRANS ROUABEH SERVICING, représenté par son directeur : ROUABEH Maamar demeurent à cité SOKRA, ROUISSAT OUARGLA. A réalisé pour notre compagnie au profit du ministère de la défense nationale 3ème région militaire dans différent site à la wilaya de BECHAR des travaux de génie civil et pose câble à fibre optique d'un distance de : 16,439 KM dans les localité suivants :

(W) BECHAR :

- LAHMAR ET BOUKAIS : 16,439 KM

Cette attestation et délivré à l'entreprise pour servir et valoir ce qui de droit

Le directeu

Projet 21/15
CHINA NATIONAL ELECTRONICS
IMP.& EXP. CORP. (CEIEC)
(2)

AK

Société China National ELECTRONICS

IND PORT ES EXPORT

CORPORA TION - CEIEC ALGER

OUARGLA LE : 11/04/[illegible]

ATTESTATION

Je soussigné, le directeur de la dérection Opérationnelle des société corporation ceiec attesté que l'entreprise transouabeh servicing hassi mesoud ouargla a realisé au profit de dot ouargla travaux de génie civil et pose cable fibre optique a 45,67Km dons la localité de

Hassi mesoud 24,5 km le 20/07/2013

Ain aminas 5 ,47Km le 18/06/2013

Bir ahmd 700m le 04/12/2013

Borma 16km le 04/12/2013

Cette attestation est Délivrée a L' entreprise pour valoir ce que de droit

LE DIRECTEUR

CHENG HB
AK

中国石化国际石油工程阿尔及利亚316队
Sinopec International Petroleum Service Corporation 316 seismic

ATTESTATION DE BONNE EXECUTION

Nous attestons par la présente que la société Ets Roiabah Maamar à exécuter au profit de la société SINOPEC International Petroleum Service Corporation 315 seismic , Les Travaux de Réalisation d'une Plate Forme y compris Terrassement et décapage avec notre pleine et entière satisfaction et appréciation..

Sinopec Petroleum Service Algeria 316 Seismic

OGEC

OUAIS GROUP ENGINEERING & CONTRACTING S.A.L. (OFFSHORE)

68 A, Chemin Mouloud Ben Achenou

Alger – Algeria

Tél : +213 – 21 – 945263-64

Fax : +213 – 21 – 945265

Email : algeria.office@ogec-group.com

ATTESTATION DE BONNE EXECUTION

Nous attestons par la présente que la société Ets Rouabah Maamar à exécuter au profit de la société OGEC Ouals Group Engineering & Contra , Les Travaux de Réalisation d'une clôture avec grillage Zimmerman y comprises l'éclairages et les travaux d'aménagent et réseaux d'assainissement avec notre pleine et entière satisfaction et apprédiation..

FRANCESCO DELBIANCO
LDHP
PROJECT MANAGER

OGEC (Offshore)
OUAIS GROUP ENGINEERING & CONTRACTING S.A.L.
LDHP
PROJECT

اتصـــــالات الجزائـــــر

المديـــريـــة العمليـــــة ورقلـــــــــة

دائرة المشتريات و الامداد
مصلحة المشتريات
المرجع: م.ع. و/ م.ف.د.ض /د. م. إ / م.إ / 2021/ 59

شهادة حسن التنفيذ

يشهـــد المديـــر العملـــي لـلاتصـــالات الجزائـــر بور قلة أن مؤسسة **TRANS ROUABEH SERVICING** قـد قامت بامضاء اتفاقية رقم : **AT/SDFS/DAL/SL/N° :02/2018** الخاصة بكراء عتاد النقل المديرية العملية وهذا للفترة الممتدة من 2018/03/06 الى غاية 31/05/2020

سلمـت هـــــذه الشهـــادة لاستخـــدامـهـــا فـــي مـــا يسمـــح بـــه القـانـــون.

ورقلة في :
المدير العملي للاتصالات

Directeur Opérationnel de Ouargla
Algérie Télécom
BABA Ammar

ALGERIE TELECOM
DIRECTION OPERATIONNELLE (1)
OUARGLA

29 MARS 2021
29 MARS 2021

إتصالات الجزائر
ALGERIE TELECOM

DIRECTION OPERATIONNELLE ILLIZI

Travaux développement de la canalisation urbaine

Ordre de Service de Démarrage des Travaux N° *055/2019*

(Commencement des travaux)

Date : *25/12/2019*

Entreprise *ETB ROUABAH MAAMAR*

Nature des travaux :
Lot n°3 : Réalisation Canalisation Téléphonique en PEHD Extension ZN4 IN AMENAS

Honneur vous demander de bien vouloir prendre les dispositions nécessaires pour procéder dans le cadre du contrat N° *AT/DO33/SDFS/DAL/SA/041/2019* à l'exécution des travaux du Lot N° *04* (*Réalisation Canalisation Téléphonique en PEHD Extension ZN4 IN AMENAS*)

Lieu des Travaux : *ZN4 IN AMENAS*
Délais d'exécution : *Dix-huit (18) jours*
Le délai d'exécution commence : *au plus tard 48 heures après la Notification du présent ODS*

Structures chargées du suivi de l'exécution du projet :

- Sous-directeur Technique.
- Départements DO.
- Centres Techniques compétents.

Le délai de réalisation est de *Dix-huit (18) jours* ouvert à compter de la date de mentionnée sur l'ordre de service.

- Les travaux doivent être exécutés conformément aux normes techniques.

Le Directeur DO Illizi

Je soussigné, l'entreprise *ETB ROUABAH MAAMAR*, certifie avoir pris connaissance des termes du contrat attribué (*lot 03 : Réalisation Canalisation Téléphonique en PEHD ZN4 IN AMENAS*), accuse réception du présent ODS de commencement des travaux

Le ... /... /2019
L'entreprise

AK

المؤسسة الوطنية للأشغال البترولية الكبرى
شركة مساهمة رأس المال 16.500.000.000د ج (فرع سونا طراك)
Entreprise Nationale de Grands Travaux Pétroliers
Société Par Actions au Capital de 16.500.000.000 DA (Filiale 100% Sonatrach)
Certifiée ISO 9001 / ISO 14001 / ISO 45001

DIRECTION REGIONALE HASSI MESSAOUD
Département logistique
REF: DRM/AR/FL/AY/N° 052 /2022

HMD, Le 26/01/2022

ATTESTATION DE BONNE EXECUTION

Nous soussignés, Monsieur **ROUABHIA Abdelouahed, Chef de Département logistique** au sein de l'entreprise **ENGTP/Hassi Messaoud**, attestons que la société **TRANS ROUABEH SERVICING,** dont le siège social est sis à Cité Sokra Rouissat, Wilaya de Ouargla, a réalisé au cours de la période du **01/11/2020** au **31/10/2021**, la prestation de service suivante :

- ✓ Location de cinq (05) rétrochargeurs avec conducteurs pour les besoins des différents projets de la Direction Régionale de Hassi Messaoud.

Cette prestation a été réalisée dans le cadre du contrat N° **71/DRM/2020** : **« Marché à commande pour la location de cinq (05) rétrochargeurs avec conducteurs pour les besoins des différents projets de la Direction Régionale de Hassi Messaoud ».**

Nous certifions, par la présente, que cette société a donné pleine & entière satisfaction dans l'exécution des prestations qui lui ont été confiées.

La présente attestation est délivrée pour servir et faire valoir ce que de droit.

LE CHEF DE DEPARTEMENT LOGISTIQUE

A.ROUABHIA

Copie DRM.

الجمهورية الجزائرية الديمقراطية الشعبية

ولايـــة: ورقلـــــة
دائـــرة: حاسي مسعود
بلديـــة: حاسي مسعود
مكتب :الإتفاقيـــات

أمر بداية الأشغـال رقم: 30 / 2020 بتاريخ: 24 أوت 2020
العقـد رقـم: 06 / 2020 بتاريخ: 11 أوت 2020

المتعامل المتعاقد: مؤسسة الأشغال العمومية الكبرى و الري – معمر روابح-
مكلـف:- إنجاز شبكة الصرف الصحي لحي تجزئة الوسام(pos17)-

المبلـــغ: 11.821.050.00دج بكل الرسوم
المـــدة: 06 أشهر

إن المؤسسة المذكورة أعلاه قد أشعرت بهذا الأمر من طرف رئيس المجلس الشعبي البلدي

حاسي مسعود في:
رئيس المجلس الشعبي البلدي

إشعـــــــار

أنا الممضي أسفله السيد: مؤسسة الأشغال العمومية الكبرى و الري – معمر روابح-
أصرح بأنني استلمت أمر بدايـــة الأشغـــال من طرف رئيس المجلس الشعبي البلدي
ابتداء من تاريـــخ: 24 أوت 2020

المؤسســـة

مؤسسة الأشغال العمومية الكبرى والري
RCn :30 00-0633474 A 09

الجمهورية الجزائرية الديمقراطية الشعبية

ولايــة ورقلــة
دائــرة ورقلــة
بلدية الرويسات

عقــد رقــم: 2021/14 بتاريــخ:2021/03/14
مبرمــة مــع: مؤسسة الأشغال العمومية الكبرى والـري
– معمر روابح -
أمـر مصلحـي رقم:14/ 2021 بتاريخ : 2021/03/28
تأشيرة المراقب المالي رقم: 2021/207 بتاريخ: 2021/03/25

مصدر التمويـل: ميزانية البلدية لسنة 2021
عنـوان البرنامـج: صيانــة وإعادة إصلاح أعطاب شبكة الصرف الصحي عبر أحياء الزيايينة والأزواخ وسكرة

أمــــر مصلحــــي بانطــلاق الأشغـــال

أعطى الأمر بإثبات بانطلاق الأشغـال المنصوص عليهـا فـي العقــد رقـم:2021/11 المــؤرخ فـي:2021/02/11 من أجـل مشـروع: صيانــة وإعادة إصلاح أعطاب شبكة الصرف الصحي عبر أحياء الزيايينة والأزواخ وسكرة بمبلـغ :(9.080.790.00) تسعة ملايين و ثمانون ألف وسبعمائــة وتسعون دينـار جزائـري. هــذا الأمــــر بالخدمـــة المصــادق عليــه مطابــق للنسخــة الأصليــة المسجـل تحـت رقـم: 2021/14 بتاريـخ:2021/03/28 سيبلـغ: مؤسســة الأشغـال العموميـة الكبـرى والــري – معمر روابح - عن طريـق السيــد: رئيـس المجلـس الشعبــي البلــدي.

مــدة الإنجاز: (60) ستون يـوم

حرر ب ... في: ...
رئيس المجلس الشعبي البلدي

عقــد رقــم: 2021/14 بتاريــخ:2021/03/14
مبرمــة مــع: مؤسسـة الأشغـال العموميـة الكبـرى والــري
– معمـر روابـح -
أمـر مصلحـي رقم:14/ 2021 بتاريخ : 2021/03/28
تأشيرة المراقب المالي رقم: 2021/207 بتاريخ: 2021/03/25

مصدر التمويـل: ميزانية البلدية لسنة 2021
عنـوان البرنامـج: صيانــة وإعادة إصلاح أعطاب شبكة الصرف الصحي عبر أحياء الزيايينة والأزواخ وسكرة

التبليـــــغ

أنـــا الموقــع أسفلـه السيــد: – معمـر روابـح – أصـرح بـــان الأمـــر المصلحـي المــؤرخ فـي: 2021/03/28 المسجـل تحـت رقـم: 2021/14 قـد تـم تبليغـه كمـا هـو مثبـت فـي الإشعـار بالاستـلام و بعيــن المكـــان بتاريـــخ :..........

المتعامل المتعاقد

Entreprise de Grand Travaux Public et Hydraulique
ROUABEH Maamar
OUARGLA

الجمهورية الجزائرية الديمقراطية الشعبية

ولايـــة ورقـلـــة
دائـــرة ورقلـــة
بلديـــة الـرويسات
رقـم :35 / 2021

شهادة حسن الإنجاز

يشهـــد رئيـــس المجلـــس الشعبـــي البلـــدي لبلديـــة الرويســـات

بـأن: **مؤسســة الأشغــال العموميــة الكبــرى والـــري – روابح معمر –**

قـد قـامت بإنجاز مشـــروع:

صيانة وتنظيف المشاعب بالطريق الولائي 203 من مدخل الحدب إلى المضخة بعين البيضاء.

- ضمن عقـــد رقم :**2020/47** بتاريخ: **2020/06/28** بمبلـغ: **(3.951.250.00 دج)**

أمـر بـــدء الأشغـــال: 2020/07/09

تاريـخ الاستـلام المؤقت: 2020/08/06

تاريـخ الاستلام النهائي: 2021/08/17

مـــدة الانجـــاز: 60 ستون يوم.

سلمت هذه الشهادة بطلب من المعني لاستعمالها في حدود ما يسمح به القانون .

الرويسات في 23 أوت 2021
رئيس المجلس الشعبي البلدي

رئيس المجلس الشعبي البلدي
لمين حسايا

AL

مؤسسة الأشغال العمومية الكبرى والري

* معمر رواح *

قائمة الوسائل المادية

الإمضاء والختم

TRANS ROUAGE SERVICING
Location Materials

Expert agrée par :
L'U A R
N°: 105 /2005

EXPERT.AUTO
SAKER SALAH
Mobile : +213 (0) 778 206 392
+213 (0) 668 016 656
Email : expert.ogx.30@gmail.com
BP 357 EL WAHAT OUARGLA

RAPPORT – D'EXPERTISE

PV N°: 00050 Du: 24/02/2022

AFFAIRE : ROUABEH MAAMAR

NATURE DE L'EXPERTISE : TRAVAUX & SERVICES
EVALUATION VALEUR VENALE ENGINS, VEHICULE

Nous soussigné, SAKER SALAH , expert agréé par L'U A R sollicité, par notre client :

ENTREPRISE : ROUABEH MAAMAR

REG Com : 30/00-0633474/A/09
NIS: 198530 05004 97134
NIF: 19853 00500 49725
ART: 30050346770
Adresse : CITE ROUABEH SOKRA ROUISSAT OUARGLA

En vue de procéder à la modification et l'actualisation de notre rapport récemment établi.

après la visite sur le siege de la societé Date le : 19/02/2022

ESTIMATION VALEUR VENALE :

Notre évaluation est établie âpres visite sur site du matériel Propriété de l'entreprise et nous avons apposé les valeurs, qui prouvent l'existence du matériel et l'état des équipements et matériels

499 760 000,00 DZD

Quatre Cent Quatre-Vingt-Dix-Neuf Millions Sept Cent Soixante Mille Dinar Algerien

N°	DESIGNATION DE MATERIEL	Imatricule	Nbre	ETAT	Valeur
01	Pelle Hydraulique HYNDAI Avec Brise Roche 2014	041-01690-30	1	T. Bon	18 000 000,00
02	Pelle Hydraulique HYNDAI - Brise Roche 2009	011-03176-30	1	T. Bon	17 000 000,00
03	Pelle Hydraulique HYNDAI - Brise Roche 2008	041-00777-30	1	T. Bon	12 000 000,00
04	Pelle Hydraulique HYNDAI - Brise Roche 2005	2005	1	T. Bon	9 500 000,00
05	Pelle Hydraulique COBELCO - Brise Roche 2005	041-00801-30	1	T. Bon	8 500 000,00
06	Pelle Sur Chenille 2019	041-08549-30	1	T. Bon	27 000 000,00
07	Pelle Sur Chenille 2019	041-08550-30	1	T. Bon	27 000 000,00
08	Bulldozer Chantti 2015	041.05833.30	1	Bon	15 000 000,00
09	Bulldozer ZOMLION	021-06284-30	1	Bon	12 000 000,00
10	Bulldozer FIAT HITACHI 1999	04-0612-30	1	Bon	6 000 000,00
11	Bulldozer New Holand	031-03059-30	1	bon	6 000 000,00
12	Nivleuze 2009	041-06183-30	1	Bon	6 000 000,00
13	Nivleuze 2008	041-04982-30	1	Bon	6 000 000,00
14	Compacteur 2010	041-04045-30	1	Bon	4 500 000,00
15	Compacteur 2010	041-04607-30	1	Bon	4 500 000,00
16	Compacteur 2007	041-01527-30	1	Bon	3 000 000,00
17	Compacteur Pneumatique	011-03611-30	1	bon	2 000 000,00
18	Chargeur 2013	011-03780-30	1	Bon	7 000 000,00
19	Chargeur 2009	011-03660-30	1	Bon	4 000 000,00
20	Chargeur2008	2008	1	Bon	5 000 000,00
21	Chargeur	041-07149-30	1	Bon	5 000 000,00
22	Chargeur 2019	041-07908-30	1	Bon	12 000 000,00
23	Chargeur 2019	041-07907-30	1	Bon	12 000 000,00
24	Grue 70 T Xcmg 2008	00072-708-30	1	Bon	18 000 000,00
25	Grue 50 T Sanny 2010	00046-710-30	1	Bon	9 000 000,00
26	Camion Grue	01544-290-30	1	Bon	3 000 000,00
27	Retro-Chargeur Jcb 2012	041-04755-30	1	T. Bon	8 500 000,00
28	Retro-Chargeur Jcb 2011	04105476-30	1	T. Bon	8 000 000,00
29	Retro-Chargeur Case 1993	021-06217-30	1	Bon	4 000 000,00
30	Retro-Chargeur Jcb	041-08192-30	1	T. Bon	8 000 000,00
31	Retro-Chargeur Jcb	041-08483-30	1	Neuf	13 000 000,00
32	Retro-Chargeur Jcb	041.05478.30	1	T. Bon	7 000 000,00
33	Camion Citerne	1 984	1	Bon	1 200 000,00
34	Clarck 2013	081-06803-30	1	Bon	1 500 000,00
35	Clarck Telescopique Jcb 17 M	081-07999-30	1	Bon	10 500 000,00
36	Clarck Telescopique Jcb 17 M	041-08605-30	1	Bon	10 500 000,00
37	Camion Citerne 20 M3 2011	00630.211.30	1	Bon	5 500 000,00
38	Camion Citerne 22 M3 2012	00475.212.30	1	T. Bon	6 000 000,00
39	Camion A Benne 2010	00670-210-30	1	Bon	4 500 000,00
40	Camion A Benne 2010	00601-210-30	1	Bon	4 500 000,00
41	Camion A Benne 2009	00459-209-30	1	Bon	4 000 000,00
42	Camion A Benne 2008	00672-208-30	1	Bon	4 000 000,00
43	Camion A Benne Biban	00892-208-30	1	bon	2 000 000,00
44	Camion Tasseuse	00367-214-30	1	Bon	3 000 000,00
45	Camion Malaxeur	00094-715-30	1	T. Bon	8 000 000,00
46	Camion Malaxeur	00091-715-30	1	T. Bon	8 000 000,00
47	Camion Iveco 4x4 Transport	000097.201.30	1	T. Bon	4 000 000,00
48	Camionette 2.5 T 2010 .	02199-310-30	1	T. Bon	1 200 000,00
49	Tracteur Routier 2009	00304-509-30	1	Bon	3 000 000,00
50	Tracteur Routier 2006	00324-506-30	1	Bon	2 500 000,00
51	Porte Engin 2007	00147-807-30	1	Bon	4 500 000,00
52	Citerne 27000 M3 1969	01650-869-30	1	Bon	900 000,00
		Total à Repport			396 800 000,00

		Repport			396 800 000,00
53	Vehicule Touristique Corolla 2004	01413-104-30	1	T. Bon	700 000,00
54	Vehicule Touristique Corolla 2014	00007-214-30	1	T. Bon	2 800 000,00
55	Vehicule Touristique Corolla 2012	00009-112-30	1	T. Bon	2 200 000,00
56	Vehicule Touristique Corolla 2012	00293-112-30	1	T. Bon	2 200 000,00
57	Vehicule Utilitaire 2011	02691-311-30	1	Bon	2 800 000,00
58	Vehicule Utilitaire2009	00143-309-30	1	Bon	2 600 000,00
59	Vehicule Utilitaire2009	18226-309-30	1	Bon	2 500 000,00
60	Vehicule Utilitaire2009	01244-309-30	1	Bon	2 400 000,00
61	Vehicule Pick Up	01570-315-30	1	Bon	4 500 000,00
62	Vehicule Pick Up	05299-313-30	1	Bon	1 500 000,00
63	Cabinne D'habitation	//	4	Bon	3 200 000,00
64	Cabinne Pour Cuisine	//	1	Bon	1 200 000,00
65	Cabinne Pour Sanitaire	//	1	Bon	1 200 000,00
66	Cabinne Magasin	//	1	Bon	800 000,00
67	Groupe Electrogen 33 Kva	//	2	T. Bon	2 100 000,00
68	Groupe Electrogen 100 Kva	//	1	T. Bon	1 500 000,00
69	Groupe Electrogen 400 Kva	//	1	T. Bon	4 000 000,00
70	Groupe Electrogen 150 Kva	//	1	T. Bon	1 500 000,00
71	Betonniere	//	2	Bon	600 000,00
72	Dumper	//	2	Bon	400 000,00
73	Compresseur D'air 7 Bar	//	1	Bon	960 000,00
74	Compresseur D'air 7 Bar	//	1	bon	1 400 000,00
75	Compresseur D'air 14 Bar	//	1	bon	2 500 000,00
76	Compresseur D'air 14 Bar	//	1	Bon	1 200 000,00
77	Appareil A Souder ELECTROFUSION Pour PEHD	//	2	bon	1 100 000,00
78	Appareil A Souder Fibre Optique FUJIKURA S60	//	1	bon	1 000 000,00
79	Grue Pour Construction ENMTP	//	1	Bon	700 000,00
80	Minitrencher	//	1	Bon	6 000 000,00
81	Coupeur De Beton Bitimeux	//	1	Bon	300 000,00
82	Machine A Souder Electrofusion Géo Membrane	//	1	Bon	700 000,00
83	Poste A Souder Melour	//	2	Bon	800 000,00
84	Poste A Souder	//	2	Bon	2 000 000,00
85	Compacteur 3t	//	1	Bon	600 000,00
86	Cabinne Pour Chambre Froide	//	1	Bon	700 000,00
87	Materiel De Chantier (Coffrage En Bois, ...)	//	Lot	Bon	1 500 000,00
88	Citerne De Stockage A Eau 60 M3	//	1	Bon	600 000,00
89	Citerne Stockage Gas Oil 60 M3	//	1	Bon	800 000,00
90	Central A Beton HZS 25	//	1	Bon	39 400 000,00
91	Base de vie	//	1	Bon	2 500 000,00
	ESTIMATION TOTAL :				499 760 000,00 DZD

Quatre cent quatre-vingt-dix-neuf millions sept cent soixante mille dinar algerien

Observation :

De toute fois, nous avons clos le présent procès verbal , mois et an ce dessus pour servir et valoir ce que de droit .

Faite à Ouargla le : 24/02/2022

SIGNATURE DE L'EXPERT

	Plan HSE			Document Number :
				Revision : 00 / Status : IFR
Discipline: PJM	Document Type: PLN	Standard type: N/A	Class: N/A	Date :
				Page 1 of 61

Rev.	Status	Date	Revision memo	Rédigé par	Vérifié par	Approuvé par
00	IFR		Emis pour Revue			

Ce document est la propriété de TRS.
Il ne peut être utilisé, reproduit, communiqué ou divulgué sans son autorisation écrite au préalable.

TABLE DES REVISIONS

Revision	Modification
00	Première émission

Ce document est la propriété de TRS.
Il ne peut être utilisé, reproduit, communiqué ou divulgué sans son autorisation écrite au préalable.

SOMMAIRE

1 INTRODUCTION 5

2 OBJET DU DOCUMENT 5

3 DEFINITIONS ET ABREVIATIONS 6

3.1 Définitions 6
3.2 Abréviations 6

4 DOCUMENTS DE REFERENCE 8

5 PRESENTATION GENERALE 8

5.1 Description des TRAVAUX 8
5.1.1 Début des travaux – Durée prévisionnelle 8
5.1.2 Rythme de travail 9

6 INSTALLATIONS POUR LE PROJET 9

6.1 Logement 9
6.2 Installations de chantier 9
6.3 Entretien des installations 9
6.4 Restauration – Cuisine 9
6.5 Drogue et alcool 9
6.6 Eau potable 9
6.7 L'eau sale – WC et salle d'eau 9
6.8 Transport et politique de conduite 10
6.8.1 Transport 10
6.8.2 Politique de conduite 10
6.9 Sécurité 10
6.10 Organisation des premiers soins et des services médicaux 10

7 ORGANISATION HSE DU PROJET 11

7.1 Organigramme du SOUS-TRAITANT 11
7.2 Rôles et responsabilités en matière de HSE 11
7.3 Réunions HSE 12
7.4 Rapport HSE périodique 12
7.5 Rapport d'incidents 13
7.6 Sensibilisation HSE 14
7.7 Formation HSE 14
7.8 Permis de travaux 15
7.9 Equipements de Protection Individuelle (EPI) 15
7.10 Contrôle périodique des équipements 15
7.11 Respect de l'environnement 15
7.11.1 Substances dangereuses 16
7.11.2 Gestion des déchets 16

8 AMELIORATION DES CONDITIONS HSE 16

8.1 Principe de l'amélioration continue 16
8.2 Audit HSE 16
8.3 Inspections HSE 16
8.4 Visite d'observation préventive (VOP) 17
8.5 Brassard vert 17
8.6 Implication du personnel 17

Ce document est la propriété de TRS.
Il ne peut être utilisé, reproduit, communiqué ou divulgué sans son autorisation écrite au préalable.

9 ANALYSE DE RISQUE 18

9.1 Principe général de l'analyse de risque 18
9.2 Document Unique d'Evaluation des Risques (DUER). 18
9.3 Risques spécifiques et mesures préventives 19

ANNEXE 1 – ORGANIGRAMME 20

ANNEXE 2 – POLITIQUE QHSE 23

ANNEXE 3 – RAPPORT MENSUEL HSE 26

ANNEXE 4 – FICHE D'AMELIORATION 30

ANNEXE 5 – DECLARATION D'ACCIDENT 32

ANNEXE 6 – RAPPORT D'INSPECTION HSE 37

ANNEXE 7 – RAPPORT DE VISITE D'OBSERVATION PREVENTIVE 41

ANNEXE 8 – DOCUMENT UNIQUE D'EVALUATION DES RISQUES (DUER) 44

ANNEXE 9 – FORMULAIRE D'ANALYSE DE RISQUE HSE 52

ANNEXE 10 – POLITIQUE DE CONDUITE 58

ANNEXE 11 – EVASAN 60

Ce document est la propriété de TRS.
Il ne peut être utilisé, reproduit, communiqué ou divulgué sans son autorisation écrite au préalable.

1 INTRODUCTION

La société . ……est désignée comme CLIENT pour la réalisation de ……..et ce conformément aux spécifications techniques et aux documents contractuels.

TRS a été désigné en tant que FOURNISSEUR pour le management du marché ……

2 OBJET DU DOCUMENT

Le plan définit les règles générales de sécurité à appliquer et les objectifs applicables à toutes les opérations durant les phases de construction du PROJET. Cela comprend l'élaboration des procédures pour se conformer aux exigences de l'ENTREPRENEUR en matière de sécurité, santé, bien-être et environnement. Afin de

Ce document est la propriété de TRS.
Il ne peut être utilisé, reproduit, communiqué ou divulgué sans son autorisation écrite au préalable.

remplir les objectifs, une participation active de toutes les personnes impliquées dans le PROJET est nécessaire.

Les principaux objectifs sont :

- zéro décès, accident et blessure avec arrêt, zéro accident / incident pour tout le chantier,
- Atteignant l'objectif de zéro incident de sureté,
- Atteignant l'objectif de zéro incident environnemental.

Dans le but d'atteindre les objectifs, les activités suivantes sont mises en place :

- Décrire les exigences de sécurité et des lignes directrices pour la planification et l'exécution du travail en toute sécurité, et s'assurer de leur bonne compréhension
- Définir et décrire les responsabilités de sécurité, les devoirs de chaque individu en termes de sécurité lors de l'exécution du PROJET et s'assurer de leur bonne communication aux personnes intéressées
- Contribuer à la planification et au suivi de la sécurité lors des phases de TRAVAUX,
- Éviter / minimiser les impacts environnementaux négatifs sur le SITE.
- Communiquert à la personne concernée, toute anomalie, presque accident et faille de sécurité qui peut entraîner une situation dangereuse.
- Vérifier la mise en œuvre des procédures et des instructions par une série d'audits planifiés.

La politique de l'ENTREPRENEUR est disponible en ANNEXE 2 – POLITIQUE QHSE p23.

3 DEFINITIONS ET ABREVIATIONS

3.1 Définitions

Maître d'Ouvrage	signifie la société ……..
Entrepreneur	signifie la société TRS
PROJET	…….
Sous-Traitant	signifie le fournisseur ou Vendeur sélectionné par l'Entrepreneur pour une partie, d'études, de fourniture, d'intégration, de démarrage ou de mise en service.

3.2 Abréviations

AR	Analyse de Risques
EPI	Equipements de Protection Individuelle
EVASAN	Evacuation sanitaire
HSE	Hygiène, Sécurité et Environnement
LTI (Lost Time Injury)	Accident de travail avec arrêt

Ce document est la propriété de TRS.
Il ne peut être utilisé, reproduit, communiqué ou divulgué sans son autorisation écrite au préalable.

LTIF (LTI Frequency) Fréquence du nombre d'accident de travail avec arrêt et de décès qui se calcule de la manière suivante :

((Nombre de décès + Nombre d'accident de travail) x 1000000) / nombre d'heures travaillées.

Ce document est la propriété de TRS.
Il ne peut être utilisé, reproduit, communiqué ou divulgué sans son autorisation écrite au préalable.

4 DOCUMENTS DE REFERENCE

Documents du Maître d'Ouvrage :

ID	Reference	Titre
[1]	N°….	Contrat portant sur ……

Documents de l'ENTREPRENEUR :

ID	Reference	Titre
[2]	….-PJM-PLN-00000	Plan d'exécution de Projet
[3]	….-QUA-PLN-000002	Plan Assurance Qualité

Normes et standards applicables :

ID	Reference	Title
[4]	OHSAS 18001 :2007	Système de Management de la santé sécurité au travail

5 PRESENTATION GENERALE

5.1 Description des TRAVAUX

Les TRAVAUX confiés à l'ENTREPRENEUR dans le cadre du PROJET concernent principalement des travaux d'électricité et de Télécom.

Activités	Applicable	Commentaire
Travaux Electriques		
Travaux Télécom	✓	
Travaux GC	✓	
Commissioning		

5.1.1 Début des travaux – Durée prévisionnelle

Date de mise en vigueur : --/--/--

Durée prévisionnelle du PROJET : xx mois

Ce document est la propriété de TRS.
Il ne peut être utilisé, reproduit, communiqué ou divulgué sans son autorisation écrite au préalable.

5.1.2 Rythme de travail

Le rythme normal de travail pour une journée est le suivant :

- n heures de travail par jour,
- n jours de travail par semaine, du dimanche au jeudi inclus.

6 INSTALLATIONS POUR LE PROJET

6.1 Logement

Hold : à développer après définition de l'organisation

6.2 Installations de chantier

Hold : à développer après définition de l'organisation

6.3 Entretien des installations

Hold : à développer après définition de l'organisation

6.4 Restauration – Cuisine

Les travailleurs doivent lire et connaître les instructions émises par l'ENTREPRENEUR.

Les mains doivent être lavées après être allé aux toilettes.

La nourriture est interdite sur les zones de TRAVAUX.

Il est aussi interdit de fumer en dehors des zones prévues à cet effet.

6.5 Drogue et alcool

La consommation de drogue et d'alcool sur le SITE sont strictement interdites.

Aucun travail ne peut être effectué si le personnel est sous l'emprise de drogue ou alcool. Le responsable de site ENTREPRENEUR pourra être amené a effectué un test et renvoyer le salarié concernant en cas de test positif.

6.6 Eau potable

Hold : à développer après définition de l'organisation

6.7 L'eau sale – WC et salle d'eau

Hold : à développer après définition de l'organisation

Ce document est la propriété de TRS.
Il ne peut être utilisé, reproduit, communiqué ou divulgué sans son autorisation écrite au préalable.

6.8 Transport et politique de conduite

6.8.1 Transport

Pour le transport entre les sites, la politique de conduite de l'ENTREPRENEUR s'appliquera.

Pour le transport à l'intérieur des Sites du MAITRE D'OUVRAGE, le personnel de l'ENTREPRENEUR respectera les règles établies par le MAITRE D'OUVRAGE.

6.8.2 Politique de conduite

Pour se conformer aux exigences de l'ENTREPRENEUR, la politique de conduite est jointe en ANNEXE 10 – POLITIQUE DE CONDUITE p58. La politique de conduite est applicable à tout le personnel qui utilise un véhicule dans le cadre du PROJET.

6.9 Sécurité

Les installations de sécurité et d'évacuation sur les installations du site sont assurées par le MAITRE D'OUVRAGE.

Dans le cas d'une situation d'urgence liée aux activités du MAITRE D'OUVRAGE sur Site, le personnel de l'ENTRPRENEUR doit se conformer aux instructions du plan d'urgence du MAITRE D'OUVRAGE.

6.10 Organisation des premiers soins et des services médicaux

Avant le recrutement, le postulant doit subir un test médical complet et un certificat d'aptitude sera délivré par un médecin. Le résultat de l'examen médical doit être convenablement enregistré et conservé.

Le personnel souffrant d'un trouble nerveux, respiratoire ou auditif ou de toute autre maladie clinique, ne peut être employé pour ce travail.

Une copie du certificat médical de tout notre personnel est conservée à notre bureau d'Alger avant l'arrivée du personnel sur le SITE.

Tout le personnel jugé apte après l'examen doit subir un examen annuel dans le cadre du PROJET en tenant compte du risque inhérent au travail. L'automédication est déconseillée. Toutes les maladies résultant du travail sont signalées et un traitement médical approprié donné.

Les premiers soins pour des blessures mineures au travail sont à charge du personnel de premiers secours qui sera appelé à se rendre sur place. Une trousse de premiers soins, bien approvisionnée avec du matériel en rapport avec les blessures / maux prévus, est à disposition. Le contenu de chaque trousse de premiers secours doit être consigné et inspecté mensuellement afin notamment de vérifier les dates de péremption.

Tous les incidents, quels que soient leur gravité, sont immédiatement signalés.A partir du moment où la blessure est significative et nécessite l'intervention de personnel médical un rapport d'accident, selon ANNEXE 5 – DECLARATION D'ACCIDENT p32, avec arbre des causes sera remplie par le superviseur de l'ENTREPRENEUR du site avec la collaboration des témoins et responsable HSE si besoin.

La procédure à mettre en œuvre en cas d'accident, en cas d'urgence ou en cas d'évacuation sanitaire (EVASAN) est détaillée en ANNEXE 11 – EVASAN p60.

Ce document est la propriété de TRS.
Il ne peut être utilisé, reproduit, communiqué ou divulgué sans son autorisation écrite au préalable.

7 ORGANISATION HSE DU PROJET

7.1 Organigramme du SOUS-TRAITANT

Se reporter à ANNEXE 1 – ORGANIGRAMME p20.

7.2 Rôles et responsabilités en matière de HSE

Le Chef de Projet (CP) :

Il est responsable de l'ensemble du PROJET et détermine toutes les ressources nécessaires pour la réalisation du PROJET dans des conditions HSE satisfaisantes en accord avec la politique HSE de l'ENTREPRENEUR. Il a reçu du Management une délégation de pouvoir assortie d'une définition de fonction en matière d'HSE. Il met en application les pratiques HSE définies dans le Manuel HSE ainsi que dans le présent Plan HSE.

Il est localisé dans les locaux l'ENTREPRENEUR.

Le Responsable de Chantier (RC) :

Il est responsable du déroulement des opérations sur chantier. Il a reçu du CP une délégation de pouvoir assortie d'une définition de fonction en matière d'HSE. Il applique sur site les procédures, obligations et pratiques définies dans le Manuel HSE ainsi que dans le présent Plan HSE. Il reporte au représentant HSE de l'ENTREPENEUR. Il est le correspondant HSE de ENTREPENEUR. Il rédige des rapports périodiques. En cas de situation d'urgence, il met en œuvre les procédures et plans en coordination avec le CP.

Le Responsable QHSE (RQHSE) :

Il rend compte directement au CP pour les aspects HSE. Il anime et supervise le travail des « brassards verts » :

- Il sensibilise le personnel aux recommandations de sécurité,
- Il prépare les divers documents HSE,
- Il assure les formations HSE,
- Il réalise les audits HSE et les enquêtes faisant suite aux événements indésirables (accident, presque accident, etc.).

Le Chef d'Equipe (CE) :

Il représente le premier niveau de la hiérarchie en contact direct et permanent avec les opérateurs.

Le chef d'équipe assure la fonction de « brassard vert ». Le porteur du **B**rassard **V**ert devient un observateur « actif » qui va apprendre progressivement à analyser et **B**ien **V**oir son environnement, à devenir plus vigilant à l'égard des comportements dangereux et à identifier les bonnes pratiques en utilisant son bon sens au quotidien.

Il s'assure du port effectif des Equipements de Protection Individuelle (EPI) par les opérateurs et du respect des règles de sécurité. Il installe et/ou vérifient les Equipements de Protection Collective (EPC) avant le début des interventions.

Plus généralement, tous les CEs et les employés ont la responsabilité de leur sécurité et de celles des autres. Ils doivent :

- Etre conscients que la santé, la sécurité et le bien-être est l'affaire de tous,
- Exercer leurs activités en toute sécurité, en respectant les règles HSE,

Ce document est la propriété de TRS.
Il ne peut être utilisé, reproduit, communiqué ou divulgué sans son autorisation écrite au préalable.

- Utiliser les équipements de protection nécessaires et rapporter toutes les défaillances ou les défauts liés aux équipements de sécurité, à leur supérieur hiérarchique,
- Connaître et respecter les règles HSE,
- Etre conscients et attentifs aux dangers pour la santé et la sécurité des EQUIPEMENTS DE CONSTRUCTION qu'ils sont amenés à utiliser,
- Porter à la connaissance de leur supérieur direct tout danger potentiel pour la santé et la sécurité.

Les CE sont sur SITE.

7.3 Réunions HSE

Réunions HSE à l'initiative du MAITRE D'OUVRAGE :

Le personnel de l'ENTREPRENEUR participe à toutes les réunions HSE en accord avec le plan HSE du MAITRE D'OUVRAGE (Causeries sécurité, etc...).

Les TBT (Safety Tool-Box Talk) se déroulent tous les jours. Elles sont préparées et dispensées par les CE en rapport avec l'activité à réaliser. Les TBT n'excèdent pas 5 à 10 minutes. Plan d'un TBT :

- Traitement de sujets particuliers de sécurité liés aux TRAVAUX à réaliser,
- Mise en évidence des dangers récurrents (ou nouveaux), information du personnel et identification des dangers afin de les éviter,

Les TBM (Safety Tool-Box Meeting) se déroulent une fois par mois. Elles sont préparées et dispensées par les CE. Les TBM n'excèdent pas 30 minutes.

- Revue des travaux à venir et REX HSE des travaux passés.
- Mise en évidence des dangers récurrents (ou nouveaux), information du personnel et identification des dangers afin de les éviter,
- Rappel des règles élémentaires de sécurité,
- Rappel des accidents récents,
- Participation des employés à l'amélioration de la sécurité en sollicitant leur avis,

7.4 Rapport HSE périodique

Si demandé, l'ENTREPRENEUR transmettra au MAITRE D'OUVRAGE un rapport HSE. Le formalisme du rapport est visible dans ANNEXE 3 – RAPPORT mensuel HSE p26. Ce rapport est préparé par responsable chantier et transmis au responsable QHSE en fin de chaque mois.

Le rapport de sécurité contient les informations suivantes :

- Nombre d'employés présents,
- Total des heures travaillés,
- Nombre d'accidents mortels,
- Nombre d'accidents avec arrêt (LTI),
- Liste des postes aménagés,

Ce document est la propriété de TRS.
Il ne peut être utilisé, reproduit, communiqué ou divulgué sans son autorisation écrite au préalable.

- Nombre de jours perdus,
- Cas de premier secours,
- Cas de traitement medicaux,
- Presques accidents,
- Accidents avec pollution,
- Formations,
- Causeries HSE,
- Réunions de sensibilisation sur la sécurité,
- Réunions HSE,
- Audits HSE,
- Visites HSE,
- Inspections HSE,
- Rapports d'anomalies.

7.5 Rapport d'incidents

L'ENTREPRENEUR enregistrera les incidents qui auront pour conséquence une blessure, un dommage matériel ou environnemental.

Pour toutes les situations listées ci-dessous, un rapport (voir ANNEXE 4 – FICHE D'AMELIORATION p30) sera émis :

- Manquement à la sécurité,
  - Presque accident,
  - Manquement,
  - Dommage matériel,
  - Premiers secours,
- Réclamation client,

Un rapport sera émis pour chaque évènement listé ci-dessous :

- Accident mortel ou avec arrêt de travail,
- Accident impliquant une pollution significative de l'environnement,
- Accident entrainant un arrêt de production supérieur à une journée,

Le Responsable de Chantier complète, la déclaration interne d'accident (ANNEXE 5 – DECLARATION D'ACCIDENT p32) et la transmet au Chef de Projet et QHSE au maximum 24 heures après l'accident. Une copie de cette déclaration est transmise au Responsable du MAITRE D'OUVRAGE.

Si nécessaire, il est aidé le manager QHSE au siège.

Le but de cette enquête est de trouver les causes directes et/ou indirectes de l'accident pour mettre en œuvre les actions correctives et éviter un nouvel accident.

Ce document est la propriété de TRS.
Il ne peut être utilisé, reproduit, communiqué ou divulgué sans son autorisation écrite au préalable.

L'ENTREPRENEUR assistera le MAITRE D'OUVRAGE dans toute enquête sur un incident initiée par le MAITRE D'OUVRAGE soit comme une équipe d'enquête conjointe avec le MAITRE d'OUVRAGE, ou séparément.

7.6 Sensibilisation HSE

Avant sa mobilisation sur SITE, chaque nouvel arrivant reçoit une induction HSE dispensée par l'ENTREPRENEUR (et/ou le MAITRE D'OUVRAGE). Cette formation a pour but de sensibiliser le personnel aux exigences de sécurité du MAITRE D'OUVRAGE et de l'ENTREPRENEUR.

L'objectif de cette formation est de rappeler au personnel les règles de sécurité, les règles internes, la politique HSE et son organisation.

Les certificats médicaux et habilitations particulières (habilitation électrique, etc...) sont remplis et contrôlés.

La formation enseignera au personnel les connaissances et le savoir nécessaire pour réaliser les TRAVAUX en toute sécurité. Cette formation abordera les sujets suivants :

- Les règles spécifiques du MAITRE D'OUVRAGE,
- Les opérations de transport du personnel,
- Les permis de travaux,
- Les Equipements de Protection Individuelle,
- Les équipements de lutte incendie,
- L'assistance médicale,
- Le rapport d'accident / blessure / incident,
- L'encombrement / propreté de la zone de travail,
- Les procédures d'urgence,
- Les protections contre la chute,
- La manutention et utilisation de gaz sous pression,
- L'utilisation d'échafaudage et d'échelles,
- Les opérations liées à l'exploitation,
- Les opérations de levage,
- La politique contre les drogues, l'alcool et les armes à feu.

7.7 Formation HSE

La formation à la Prévention Sécurité et à la prise en compte de l'Environnement est une composante fondamentale du système de management HSE de l'ENTREPRENEUR.

Chaque travailleur est formé selon sa spécialité et sa fonction. Des recyclages ou rappels sont effectués autant de fois que nécessaire. Chaque formation est enregistrée dans un rapport.

Les employés de l'ENTREPRENEUR doivent se conformer aux exigences spécifiques établies par l'ENTREPRENEUR et le MAITRE D'OUVRAGE.

Ce document est la propriété de TRS.
Il ne peut être utilisé, reproduit, communiqué ou divulgué sans son autorisation écrite au préalable.

Liste des formations potentielles sur le PROJET:

- Induction,
- Habilitation électrique,
- Habilitation à la conduite des engins de chantier,
- Travail en hauteur (si besoin),
- Organisation d'urgence,
- Premiers secours,
- Lutte incendie,

7.8 Permis de travaux

Hold : à développer après définition de l'organisation

Tous les TRAVAUX réalisés par l'ENTREPRENEUR pourront être régis par le système des Permis de Travaux de la MAITRE D'OUVRAGE.

7.9 Equipements de Protection Individuelle (EPI)

Tout le personnel de l'ENTREPRENEUR travaillant sur le SITE est équipé de ses EPI.

Les EPI minimum sont :

- Casque avec jugulaire,
- Lunettes de sécurité sombres pour l'extérieur et claires pour l'intérieur,
- Combinaison de travail (matériau adapté aux risques du site),
- Chaussures de sécurité coquées,
- Gants adaptés aux travaux.

Les EPI doivent être conformes aux exigences de l'ENTREPRENEUR.

De plus, l'utilisation des EPI identifiés dans l'analyse de risque sera obligatoire (bouchons d'oreille, harnais de sécurité avec double croche etc...).

Les EPI seront adaptées pour garantir leur fonction.

7.10 Contrôle périodique des équipements

Le CE organise et réalise les vérifications mensuelles des installations et équipements de travail fournis (EPI, EPC, outillage électroportatif, installations électriques, échelles, etc.) selon sa compétence.

Les inspections seront faites en accord avec les check-lists dédiées. Les rapports seront envoyés au responsable QHSE et conservés.

7.11 Respect de l'environnement

Pour les activités sur site, l'ENTREPRENEUR suivra les procédures émises par le MAITRE D'OUVRAGE pour ses activités.

Ce document est la propriété de TRS.
Il ne peut être utilisé, reproduit, communiqué ou divulgué sans son autorisation écrite au préalable.

7.11.1 Substances dangereuses

Une attention particulière sera portée sur l'utilisation et le stockage des produits dangereux. Une formation sera dispensée si besoin. Le personnel médical sera informé et des mesures de protection seront prises pour la lutte contre l'incendie.

7.11.2 Gestion des déchets

Les déchets générés par l'activité de l'ENTREPRENEUR seront évacués immédiatement après installation du matériel. Les objectifs à atteindre sont :

- Minimiser la production des déchets,
- Traiter ou éliminer les déchets afin que leur impact sur l'environnement soit le plus faible possible,
- Promouvoir la sensibilisation et le respect du personnel impliqué dans le PROJET aux procédures adéquates de gestion de leurs déchets.

8 AMELIORATION DES CONDITIONS HSE

8.1 Principe de l'amélioration continue

Dans le but d'améliorer en permanence les conditions d'exécution du PROJET, l'ENTREPRENEUR appuie son organisation sur 3 principes de base fondamentaux :

- Auto-évaluation et auto contrôle en continu (audits, inspections, visites de sécurité, enquêtes [après accident – incident]),
- Proposition d'actions correctives pour éviter la reproduction d'évènements indésirables,
- Implication de l'ensemble du personnel autour des sujets HSE.

Les retours d'expériences des audits, inspections, observations, etc… peuvent être partagés avec le MAITRE D'OUVRAGE.

8.2 Audit HSE

Des audits HSE planifiés peuvent être menés sur le PROJET par le responsable QHSE en accord avec la procédure interne

Le MAITRE D'OUVRAGE peut aussi réaliser des audits sur le PROJET, après notification à l'avance.

8.3 Inspections HSE

Conformément au système HSE de l'ENTREPRENEUR, sur une base régulière, des Inspections HSE seront réalisées sur le PROJET selon la trame d'inspection en ANNEXE 6 – RAPPORT D'INSPECTION p37.

Les inspections HSE décriront les actions correctives à mener si une discordance est décelée avec les procédures de l'ENTREPRENEUR.

Documents, certificats et registres doivent être conservés, et centralisés. Ils doivent être surveillés régulièrement afin de s'assurer qu'ils sont en conformité avec les exigences HSE réglementaires.

Ce document est la propriété de TRS.
Il ne peut être utilisé, reproduit, communiqué ou divulgué sans son autorisation écrite au préalable.

8.4 Visite d'observation préventive (VOP)

Régulièrement, des Visites d'Observation Préventives seront réalisées par tous les managers du projet.

Les résultats des VOP sont enregistrés. Voir ANNEXE 7 – RAPPORT DE VISITE d'observation PREVENTIVE p41.

8.5 Brassard vert

L'objectif du brassard vert est d'amener les collaborateurs (trices) à :

- Une meilleure observation de leur environnement de travail
- Une meilleure remontée des situations dangereuses
- Une meilleure identification des comportements à risque
- Une identification du savoir-faire de prudence et des bonnes pratiques

Le porteur du Brassard Vert devient un observateur « actif » qui va apprendre progressivement à analyser et Bien Voir son environnement, à devenir plus vigilant à l'égard des comportements dangereux et à identifier les bonnes pratiques en utilisant son bon sens au quotidien.

Le porteur du brassard vert :

- Joue activement son rôle de prévention
- Identifie les risques pour soi et les autres
- Fait le lien entre l'équipe et l'encadrant
- Remonte les anomalies constatées pour rechercher des solutions
- Est le référent en matière de comportement sécurité notamment pour les nouveaux arrivants

Le rôle du « référent comportement » ne doit pas être confondu avec celui d'un expert sécurité qui a des compétences et une formation.

Les chefs d'équipe recevront une formation dédiée au rôle de porteur de brassard vert.

8.6 Implication du personnel

Le succès de management HSE dépend directement de l'implication du personnel.

La participation active des travailleurs est nécessaire et encouragée spécialement lors des audits, inspections et Job Observation.

Ces situations sont aussi des moments favorables pour promouvoir des comportements sécuritaires.

La participation active des travailleurs est également requise pendant l'enquête sur les accidents et la collecte des faits doit être aussi objective que possible.

L'objectif d'une enquête est d'établir la cause et non d'attribuer les fautes.

Ce document est la propriété de TRS.
Il ne peut être utilisé, reproduit, communiqué ou divulgué sans son autorisation écrite au préalable.

9 ANALYSE DE RISQUE

9.1 Principe général de l'analyse de risque

L'ENTREPRENEUR doit procéder à une évaluation préliminaire des risques des activités à exécuter. Aucune exécution de TRAVAUX ne doit commencer avant son évaluation afin de mettre en place des mesures de contrôles adaptées pour se prémunir des risques. Voir ANNEXE 9 – FORMULAIRE D'ANALYSE DE RISQUE p52.

9.2 Document Unique d'Evaluation des Risques (DUER).

L'évaluation des risques de certains TRAVAUX génériques est déjà identifiée et les mesures de prévention associées sont décrites dans ANNEXE 8 – DOCUMENT UNIQUE D'EVALUATION DES RISQUES (DUER) p44.

Ce document est la propriété de TRS.
Il ne peut être utilisé, reproduit, communiqué ou divulgué sans son autorisation écrite au préalable.

9.3 Risques spécifiques et mesures préventives

Les risques spécifiques et les mesures préventives durant les TRAVAUX sont gérés en accord avec la procédure interne

Pour les opérations spécifiques ou TRAVAUX, l'ENTREPRENEUR émettra une AR.

L'AR abordera les points suivants :

- Liste détaillée des tâches pour accomplir les opérations,
- Mesures de réduction des risques,
- Liste détaillée des tâches pour accomplir les opérations,
- Pour chaque tâche, l'ENTREPRENEUR listera :
    - Le risque potentiel,
    - L'évaluation initiale du risque,
    - Les mesures pour diminuer le risque,
    - Le risque résiduel,

Ce document est la propriété de TRS.
Il ne peut être utilisé, reproduit, communiqué ou divulgué sans son autorisation écrite au préalable.